

Maus, Alwin, Landwirt, Nr. 10
 — Anna, Hausfrau, Nr. 20
 — August, Landwirt, Nr. 10b
 — Emil, Landwirt, Nr. 1
 — Ernst, Landwirt, Nr. 4
 — Otto, Landwirt, Nr. 14
 — Theodor, Landwirt, Nr. 14
 — Willi, Landwirt, Nr. 13

Nickel, Herbert, Landwirt, Nr. 4
 — Paul, Bauarbeiter, Nr. 5

Pabst, Walter, Landwirt, Nr. 16
 Potratz, Fritz, Müller, Nr. 31

Redert, Helmut, Landwirt, Nr. 27
 — Wilhelm, Altenteiler, Nr. 27
 Reichard, Julius, Altenteiler, Nr. 8
 Ries, Otto, Landwirt, Nr. 28

Röhrig, Julius, Landwirt, Nr. 17
 — Richard, Landwirt, Nr. 2
 — Wilhelm, Altenteiler, Nr. 17
 Roschetzki, Waldemar, Altenteiler, Nr. 28
 Wagner, Heinrich, Landwirt, Nr. 21

Zellmann, Artur, Landwirt, Nr. 9
 — Karl, Altenteiler, Nr. 9
 — Walter, Landwirt, Nr. 8
 Zimmermann, Herta, Hausfrau, Nr. 11

Gemeinde Eschbach

Einiges über die Lage
 und die Vergangenheit
 des Dorfes Eschbach im
 Kreise St. Goarshausen

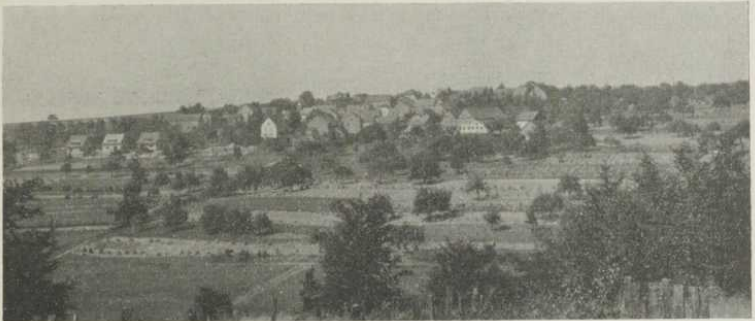

Eschbach liegt 9 km nördlich von St. Goarshausen und ist täglich viermal von hier mit Postbussen zu erreichen. Außerdem geht werktags gegen 6.00 Uhr ein Bus nach Niederlahnstein, der abends gegen 18.30 Uhr nach Eschbach zurückkehrt. Weitere Reisemöglichkeiten bestehen von dem 3 km entfernten Gemmerich nach Braubach, Nassau und Nastätten. Die Straße über Eschbach befindet sich im besten Zustand. So wie viele Dörfer des Taunus wegen ihrer romantischen herrlichen Lage den Reisenden zum Verweilen einladen, so hat auch Eschbach seine landschaftlichen Reize. Es ist ringsum mit Wald umgeben, der nach allen Richtungen hin in einem Spaziergang von 15 Minuten zu erreichen ist.

Die 215 Einwohner sind überwiegend in der Landwirtschaft tätig. Rund 40 Prozent der Einwohner finden ihren Lebensunterhalt in den nahegelegenen Städten, die durch die obengenannten Postverbindungen täglich gut angefahren werden können.

Über die Entstehungszeit unseres Dorfes liegen keine Urkunden vor. Nach dem „Heimatbuch des Regierungsbezirkes Montabaur“ hat etwa 500 m nordöstlich von Eschbach an der

Straße nach Gemmerich ein römischer Gutshof gestanden. Nur einige hundert Meter von dieser Stätte entfernt verläuft heute noch eine alte Römerstraße. Auf diesem ehemaligen Gutshof wurden Reste eines Merkurtempels mit Bruchstücken einer Merkurskulptur geborgen. Ob aus diesem Gutshof Eschbach hervorgegangen ist, konnte bisher nicht ermittelt werden. Der erste urkundliche Nachweis über Eschbach sagt, daß das Dorf um das Jahr 1100 bereits eine Kapelle hatte. Daraus läßt sich schließen, daß der Ort schon vor 1000 n. Chr. bestanden haben muß. Eschbach hat also schon ein recht hohes Alter.

Über die Herkunft des Namens ist genauso wenig bekannt wie über die erste Ansiedlung. Bekannt ist, daß das Dorf seinen Namen häufig änderte, bis es zu seinem heutigen Namen „Eschbach“ kam. Nach Urkunden der Niedergrafschaft Katzenelnbogen wird das Dorf um 1250 Essbebach, um 1343 Ysischenbach, um 1350 Yschynbach, um 1361 Eschebach und um 1465 Eßbach genannt. Im Jahre 1563 taucht zum ersten Mal der Name „Eschbach“ in der noch heute gültigen Schreibweise auf.

Gemeinde Eschbach

Alphabetisches Einwohnerverzeichnis

Back, Heinrich, Rentner, Nr. 40
 Barteld, Fritz, Lehrer, Neustr. 12
 Benkheuser, August, Rentner, Nr. 34
 Birkenstock, Willi, Landwirt, Nr. 21
 Brauch, Else, Rentnerin, Neustr. 13
 — Ernst, Schachtmeister, Nr. 48
 Brüder, Emil, Landwirt, Nr. 37

Dillenberger, Helmut, Landwirt, Nr. 8

Eschenauer, Erich, Maurer, Nr. 22
 — Karl, Rentner, Nr. 31

Forst, Ewald, Arbeiter, Nr. 29
 — Hedwig, Arbeiterin, Nr. 38
 — Walter, Bauingenieur, Nr. 47

Geisel, Adolf, Maurer, Nr. 46
 — Ernst, Landwirt, Nr. 24
 — Walter, Arbeiter, Nr. 39
 — Willi, Stukkateur, Kirchstr. 2

Heuser, Otto, Landwirt, Nr. 28
 Himmighofen, Kurt, Maurer, Nr. 18

Kappus, Gottlieb, Schmied, Neustr. 10
 Klein, Ernst, Landwirt, Kirchstr. 4
 Kuhn, Willi, Elektromonteur, Nr. 19
 Köhler, Nikolaus, Arbeiter, Nr. 32
 Krüße, Alfred, Rentner, Nr. 38
 Kuhn, Martin, Postbeamter, Kirchstr. 44
 Kortwig, Werner, Bergmann, Nr. 45

Laubach, Edgar, Landwirt, Kirchstr. 6

Michel, Theodor, Landwirt, Nr. 17
 Masur, Rudolf, Bergmann, Kirchstr. 3
 May, Richard, Landwirt, Kirchstr. 1
 Menzel, Hans, Arbeiter, Neustr. 15

Rog, Georg, Melker, Neustr. 14

Sabisch, Max, Landwirt, Nr. 9
 Schachtner, Hildegard, Rentnerin, Nr. 38a
 Schaub, Werner, Schlosser, Nr. 21
 Schmidt, Ella, Rentnerin, Nr. 41
 — Hans, Bergmann, Neustr. 16
 Sommer, Rosa, Landwirtin, Nr. 25

Unger, Richard, Rentner, Nr. 38a

Vündten, Egon aus der, Melker, Nr. 40

Werner, August, Landwirt, Nr. 26
 — Gustav, Anstreicher, Nr. 34
 — Otto, Bergmann, Nr. 38b
 Wöll, Minna, Rentnerin, Nr. 22
 — Walter, Schlosser, Neustr. 11

Zils, Ewald, Landwirt, Nr. 23
 — Richard, Schreiner, Nr. 7
 — Wilhelm, Rentner, Nr. 36